POLISH TAEKWON-DO ASSOCIATION

20-884 Lublin, 5/B Milenijna Str., tel: +48 81 7430150, tel/fax: +48 81 7431150
http://www.pztkd.lublin.pl e-mail: info@pztkd.lublin.pl

17 lutego 2023 – Lublin

Zaproszenie

Drodzy Mistrzowie, Instruktorzy, Zawodnicy,

W imieniu Polskiego Związku Taekwon-Do i Europejskiej Federacji Taekwon-Do mam zaszczyt zaprosić Was na:

XII Otwarty Puchar Europy Taekwon-Do
i
Międzynarodowy Puchar Taekwon-do Dzieci

Które odbędą się w dniach 15 -18 czerwca 2023 roku w Lublinie.

Wydarzenie odbędzie się w Hali Widowiskowo – Sportowej Uniwersytetu Medycznego w Lublinie.

Chcę powitać Mistrzów, Instruktorów, Zawodników i wszystkich entuzjastów Taekwon-Do w Lublinie. Mam nadzieję, że imprezy towarzyszące, oferowane przez Miasto Lublin - Europejską Stolicą Młodzieży 2023, zaspokoją waszą ciekawość i dostarczą wiele niezapomnianych wrażeń.

Mam również wielką nadzieję, że Puchar Europy i Międzynarodowy Puchar Taekwon-do Dzieci będą wydarzeniami pełnym sukcesów dla wszystkich uczestników, trenerów, sędziów, VIP'ów oraz osób towarzyszących.

Do zobaczenia w czerwcu 2023 roku w Lublinie Mieście Inspiracji.

Wasz w Taekwon-Do,

Mistrz Jerzy Jedut
Prezes

XII Otwarty Puchar Europy Taekwon-Do
i
Międzynarodowy Puchar Taekwon-do Dzieci
Lublin, Poland – 2023

INFORMACJE OGÓLNE

Data: 15-18 czerwca 2023

Miejsce: Hala Widowiskowo-Sportowa Uniwersytetu Medycznego,
ul. Chodźki, 15, 20-093 Lublin

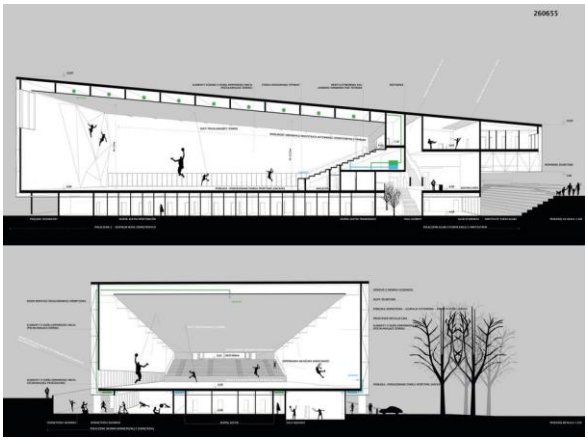

Organizator: *Europejska Federacja Taekwon-Do (AETF) i Polski Związek Taekwon-Do we współpracy z Lubelskim Sportowym Klubem Taekwon-Do*

Kontakt: eurocup2023@pztkd.lublin.pl
Telefon/ Fax no: +48 817431150

DATA PRZYJAZDU I MIEJSCE REJESTRACJI

Drużyny muszą przyjechać do Lublina **w czwartek 15 czerwca 2023 przed godziną 16.00** (dotyczy uczestników biorących udział w Międzynarodowym Pucharze Taekwon-Do Dzieci) lub w **piątek 16 czerwca 2023 roku przed godziną 16.00** (dla uczestników biorących udział w XII Pucharze Europy Taekwon-Do). Drużyny muszą stawić się **w hali widowiskowo-sportowej**

Uniwerystetu Meydcznego w Lublinie, przy ul. Chodźki 15, 20-093 Lublin, celem rejestracji, uiszczenia opłat za zakwaterowanie i przystąpienie do ważenia.

JAK DOJECHAĆ DO LUBLINA

SAMOCHODEM:
https://www.google.pl/maps/place/Lublin
Z zachodu – A2/A4
Z północy – A1, S7, S8, S17, S19
Z południa – S19
Ze wschodu – S12, S17

REJESTRACJA

Rejestracja zawodników, tenerów, VIP'ów i osób towarzyszących będzie koordynowana przez Europejską Federację Taekwon-Do w systemie SportData.
Aby zgłosić uczestników Pucharu Europy Taekwon-Do należy zalogować sie przez bazę danych ITF Online (data.itftkd.sport).
Aby zgłosić uczestników Międzynarodowego Turnieju Taekwon-Do dla dzieci, należy zalogować sie przez bazę danych ITF Online (data.itftkd.sport) lub przez bazę danych Polskiego Związku Taekwon-Do.
Rejestracja zostanie otwarta 15 marca 2023 roku, a zakończy się **28 maja 2023 21:00 UTC (CEST +2)**

Wszystkie ważne informacje dostępne są na stronie:
www.itfeurope.org / https://www.facebook.com/AETFEuroCup2023

ZAKWATEROWANIE

Zakwaterowanie drużyny/klubu/kraju musi być dokonane jedną osobę kierująca daną drużyną POPRZEZ Polski Związek Taekwon-Do.
Hotele w ramach Pucharu Europy znajdują sie w różnych odległościach spacerowych od hali sportowej, nie dłuższych niż 20 minut pieszo; w związku z tym każda delegacja, która będzie potrzebowała dodatkowego transportu lokalnego, powinna skontaktować się z Organizatorami.

Polski Związek Taekwon-Do oferuje na czas mistrzostw następujące miejsca noclegowe:

Hotel dla VIP-ów i sędziów:
Hotel ILAN **,** Lublin, 85 Lubartowska Str., 20-123 Lublin,
Pokoje 1-/2-osobowe

Hotele dla zawodników

Hotel FOCUS****, 1 Podzamcze Str., 20-126 Lublin
https://www.focushotels.pl/focus-hotel-premium-lublin
Pokoje:
50 x pojedynczych lub podwójnych (DOUBLE – 1 duże wspólne łóżko LUB TWIN – oddzielne łóżka)

Hotel IBIS STYLES***, 7 Aleja Solidarności Str., 20-841 Lublin
https://ibislublin.pl/en/legendary-hotel-page-237051
Pokoje:
70 x podwójnych pokoi (TWIN- oddzielne łóżka)
4 x 3-osobowe pokoje (1 duże łóżko i 1 pojedyncze łóżko)

Hotel HAMPTON BY HILTON***, Al. Kompozytorów Polskich 1, 20-848 Lublin
https://www.hilton.com/en/hotels/luzhxhx-hampton-lublin/
Pokoje:
35 x 2-osobowe pokoje (TWIN- oddzielne łóżka)
40 x 2-osobowe pokoje (1 duże łóżko i 1 pojedyncze łóżko) ALE może być zamienione na 3-osobowy pokój (1 duże łóżko i 1 pojedyncze łóżko).

B&B Hotel Lublin Centrum*,** Dolna 3 Maja 7, 20-079 Lublin
https://www.hotel-bb.com/pl/hotel/lublin-centrum
Pokoje:
40 x 1-osobowe
42 x 2-osobowe (TWIN – oddzielne łóżka)
6 x 2-osobowych (1 duże łóżko i 1 pojedyncze łóżko) ALE może być wykorzystany jako 3-osobowy
4 x 3-osobowe (1 duże łóżko i 2 pojedyncze łóżka) ALE mogą byc wykorzystane jako 4-osobowe pokoje
2 x 4-osobowe (oddzielne łóżka)

Motel PZM**, B. Prusa 8 20-064 Lublin
http://www.hotelpzm.pl/lublin/
Pokoje:
6 x 1-osobowe
12 x 2-osobowych (TWIN – oddzielne łóżka)
8 x 2-osobowe
6 x 3-osobowych

HOTELS Lublin*,** Podzamcze Street 9, Lublin
https://hotel-lublin.pl/
Pokoje:
10 x 1-osobowych
30 x 2-osobowych
27 x 3-osobowych

Hotel FORUM, 8 Obywatelska Str., 20-092 Lublin
https://www.hotelforumlublin.pl/

Rodzaj pokoju	Hotel Focus	Hotel Ibis Styles	Hampton by Hilton	B&B Lublin Centrum	Motel PZM	Hotels Lublin	Hotel Forum
1-osobowy	405 PLN	450 PLN	360 PLN	338 PLN	293 PLN	270 PLN	293 PLN
2-osobowy	315 PLN	315 PLN	270 PLN	270 PLN	270 PLN	247,5 PLN	247,5 PLN
3-osobowy	---	---	247,5 PLN	270 PLN	247,5 PLN	225 PLN	---
4-osobowy	---	---	---	247,5 PLN	---	---	

*Cena zakwaterowania obejmuje śniadanie i obiadokolację i **jest to koszt od osoby za dzień.***

UWAGA! Proszę wziąć pod uwagę, że liczba miejsc w hotelach jest bardzo ograniczona. Ze względu na strukturę pokoi rezerwacja noclegu będzie odbywała się na podstawie kolejności zgłoszeń i wpłat.

W przypadku braku wolnych pokoi o niższym standardzie zostaną przydzielone miejsca o wyższym standardzie.

W celu otrzymania identyfikatora **mistrzostw** wszystkie kraje muszą ubiegać się o zakwaterowanie w hotelu za pośrednictwem Polskiego Związku Taekwon-Do.

Kluby spoza województwa lubelskiego oraz ich uczestnicy NIE rezerwujący noclegu w Hotelu za pośrednictwem Polskiego Związku Taekwon-Do, zapłacą **50,00 €** od osoby za otrzymanie identyfikatora umożliwiającego udział w zawodach.

REZERWACJI ZAKWATEROWANIA:

Krok 1
Wypełnij i wyślij formularz „Zgłoszenie rezerwacji hotelu" **w terminie do 10 maja 2023 r.** Po tym terminie nie możemy zagwarantować miejsc w hotelu ani powyższych cen.

Formularz należy przesłać e-mailem na adres: eurocup2023@pztkd.lublin.pl

Organizatorzy sprawdzą Twoją rezerwację i wyślą Ci fakturę na przedpłatę w wysokości 50% całkowitej kwoty za każdą osobę wymienioną w formularzu. Jeśli chcesz, możesz zapłacić całą kwotę zakwaterowania z góry.
Należy pamiętać, że rezerwacja nie zostanie potwierdzona, dopóki żądana kwota nie zostanie zarejestrowana na koncie organizatora. Proszę pamiętać o opłaceniu kosztów transferu ze swojej strony, jeśli Komitet Organizacyjny ma pokryć koszty transferu, należy je zwrócić po przyjeździe.

Płatność za zakwaterowanie należy dokonać na konto Polskiego Związku Taekwon-Do:

Odbiorca: Polski Związek Taekwon-Do
Address: 5/B Milenijna, 20-884 Lublin, Poland
Bank: BPS SA. o/ Lublin
Adres banku: 4 Karlowicza, 20-027 Lublin, Poland
Nr konta: PL 58 1930 1695 2500 0505 0589 0009
SWIFT: POLU PL PR

Krok 2
Po zaksięgowaniu kwoty rezerwacja zostanie oficjalnie zaakceptowana. Zostanie to potwierdzone osobie odpowiedzialnej w każdej delegacji.

Krok 3
Resztę za zakwaterowanie (całą kwotę za nocleg) należy wpłacić do dnia **15 maja 2023 r.** lub po uzgodnieniu z organizatorem gotówką po przyjeździe.

UWAGA! Wszystkie płatności hotelowe muszą być dokonywane drogą elektroniczną na konto organizatora zgodnie z terminami płatności.

Krok 4
Do dnia 15.05.2023 możliwe jest dokonanie **drobnych zmian** w rezerwacji miejsc hotelowych.
Po tym terminie nie ma możliwości zmiany rezerwacji, a formularz zakwaterowania będzie podstawą do obliczenia kosztów zakwaterowania dla każdej delegacji krajowej.

WAŻNE!
Ze względu na wysoki sezon turystyczny i ograniczoną liczbę miejsc hotelowych organizator nie może zagwarantować noclegu osobom, które zgłoszą się po 10 maja 2023 r.

WAGA

a. XII Puchar Europy Taekwon-Do
Ważenie uczestników XII Pucharu Europy odbędzie się w **piątek 16 czerwca 2023** roku **od godziny 14.30** zgodnie z planem ważenia uwzględniającym kolejność klubów/krajów w hali widowiskowo-sportowej Uniwersytetu Medycznego w Lublinie przy ul. Chodźki 15.

b. Międzynarodowy Puchar Taekwon-Do Dzieci
Ważenie uczestników Międzynarodowego Pucharu Dzieci odbędzie się w czwartek, 15 czerwca 2023 roku w godzinach od **14:00 do 18:00**.

Uwaga!
Wszyscy zawodnicy muszą stawić się osobiście na ważeniu bez względu na to czy startują w kategorii walk czy nie. Jeżeli zawodnik nie pojawi się na ważeniu przed godziną 18:00 zostanie usunięty z listy uczestników zawodów.

Uczestnicy muszą również posiadać ważny dokument tożsamości (paszport, dowód osobisty, licencję zawodnicza PZTKD), oficjalny identyfikator Pucharu Europy oraz potwierdzenie stopnia (plastikowa karta dot. czarnych pasów),
Wszyscy zawodnicy muszą podejść do ważenia w spodniach od doboku firmy, której strój jest oficjalnie zaaprobowany przez Międzynarodową Federację Taekwon-do oraz w koszulce.
Aby zawodnik mógł wziąć udział w zawodach, jego zweryfikowana waga MUSI mieścić się w przepisowych minimalnych i maksymalnych wagach (+500 gramów) dla kategorii, w której jest oficjalnie zarejestrowany.

WAŻNE!
Wszyscy zawodnicy muszą przynieść wydrukowaną i podpisaną kopię „**Formularza deklaracji zgody**", który jest integralną częścią niniejszego zaproszenia.

OPŁATA STARTOWA:

a. XII Otwarty Puchar Europy Taekwon-Do

Opłata wpisowa wynosi **€ 100 Euro za jednego uczestnika** (indywidualnie lub jako członka drużyny).
Kwota nie jest zwracana nawet, jeżeli zawodnik zostanie zdyskwalifikowany. Opłata wpisowa dla drużyn wynosi **€ 50 Euro za drużynę.** Należność musi być uiszczona w Euro ze względu na różnice kursowe, oraz rozliczenia z AETF, które ma tylko rozliczenie w Euro.
Opłaty wpisowe mogą być wpłacone drogą elektroniczną przed dniem **21 maja 2023** roku na konto bankowe AETF. Prosimy pamiętać o opłaceniu dodatkowych kosztów transferu, jeżeli AETF będzie musiał opłacić w/w koszty, należy zwrócić je po przyjeździe na Puchar Europy.

Odbiorca: All Europe Taekwon-Do Federation
Adres: 5/B Milenijna, 20-884 Lublin, Poland
Bank: BPS SA. o/ Lublin
Adres Banku: 4 Karłowicza, 20-027 Lublin, Poland
Numer konta: PL 16 1930 1695 2500 0518 6754 0002
SWIFT: POLU PL PR

Lub gotówkowo po przyjeździe bezpośrednio w punkcie rejestracji zawodników.

b. Międzynarodowy Puchar Taekwon-Do Dzieci

Opłata wpisowa wynosi **€ 40 Euro za jednego uczestnika** (indywidualnie). Kwota nie jest zwracana nawet, jeżeli zawodnik zostanie zdyskwalifikowany.

Opłaty wpisowe mogą być wpłacone przelewem (preferowany środek płatności) przed dniem **21 Maja 2023** roku na konto bankowe Polskiego Związku Taekwon-Do. Prosimy pamiętać o opłaceniu dodatkowych kosztów transferu, jeżeli Organizator będzie musiał opłacić w/w koszty należy zwrócić je po przyjeździe na Międzynarodowy Puchar Dzieci.

Odbiorca: Polski Związek Taekwon-Do
Address: 5/B Milenijna, 20-884 Lublin, Poland
Bank: BPS SA. o/ Lublin
Adres banku: 4 Karlowicza, 20-027 Lublin, Poland
Nr konta: PL 58 1930 1695 2500 0505 0589 0009
SWIFT: POLU PL PR

Lub gotówkowo po przyjeździe bezpośrednio w punkcie rejestracji zawodników.

ZASADY WSPÓŁZAWODNICTWA

XII OTWARTY PUCHAR EUROPY

Zasady rozgrywania zawodów Pucharu Europy będą oparte na „Oficjalnym Regulaminie Zawodów ITF – Wersja 2022v2" (z wyjątkiem walk drużynowych STARYM PRZEPISIE ITF) oraz Regulaminie Międzynarodowego Pucharu Taekwon-Do dla Dzieci.

Zawodnicy podzieleni są na następujące dywizje:

Kategorie wiekowe:

KADECI (PRE-JUNIORS): 12-14 lat
Urodzeni w latach 2010-2008
JUNIORZY: 15-17 lat
Urodzeni w latach 2007-2005
MŁODZIEŻOWCY: 18 - 21 lat
Urodzeni w latach 2004-2001
SENIORZY (ADULT): 18 – 35 lat
Urodzeni w latach 2004-1987
SENIORZY STARSI (SENIOR): 36 – 45 lat
Urodzeni w latach 1986-1977
WETERANÓW: 46 lat i więcej
Urodzeni w 1976 roku lub wcześniej

Zawodnicy urodzeni w latach 2004-2001 mogą startować, jako młodzieżowcy LUB jako seniorzy, ale przed upływem terminu rejestracji muszą zdecydować, w której kategorii chcą startować. Mieszanie/zmiana kategorii wiekowych jest niedozwolona!

Podział ze względu na stopień
Indywidualnie i/lub Drużynowo:

a. stopnie uczniowskie - niebieskie i czerwone pasy (jedna grupa)
B. stopnie mistrzowskie - I, II, III i IV do VI stopnia, magisterskie,

Konkurencje:

a. Indywidualne układy
b. Indywidualne walki
c. Drużynowe układy
d. Drużynowe walki
e. Walka tradycyjna

Zawodnicy rywalizują w kategoriach określonych w poniższych przepisach, ale wszyscy zawodnicy muszą być zdrowi i zarejestrowani w swoich Związkach Narodowych lub we własnym klubie.

Zawodnicy muszą posiadać stopień – 4 kup (niebieski pas) lub wyższy i być w wieku **powyżej 12 lat**. Minimalny wiek 12 lat zawodnik musi osiągnąć w roku 2023 (minimalny rok urodzenia 2010).

W Pucharze Europy mogą brać udział tylko kluby i szkoły posiadające ważny certyfikat plaques ITF i/lub reprezentacje narodowe reprezentujące kraje, które wpłaciły roczną składkę do AETF.

PODZIAŁ KONKURENCJI

Konkurencje są podzielone na INDYWIDUALNE i DRUŻYNOWE.

Układy, walki oraz walka tradycyjną będą rozgrywane zgodnie systemem pucharowym.

DRUŻYNY
Konkurencje drużynowe są podzielone na następujące kategorie:
Układy mężczyzn/kobiet
Walki mężczyzn/kobiet

Każda drużyna może występować w układach i walkach.
W walce drużynowej zawodnicy mogą mieć dowolną wagę.

INDYWIDUALNE I DRUŻYNOWE

Zmiany zawodników drużynowych nie są dozwolone, gdy zostali wskazani do poszczególnych konkurencji drużynowych.

UWAGA: Jeśli jest więcej niż jedna drużyna reprezentuje szkołę/kraj, jeden członek drużyny może rywalizować w układach lub walkach tylko w tej samej drużynie (Drużyna 1 lub Drużyna 2). Dlatego udział np.: w Drużynie 1 w układach i w Drużynie 2 w walkach jest niedozwolony.

A. KONKURENCJE UKŁADÓW
Mężczyzn/Kobiet
Indywidualnie/Drużynowo

Najważniejsze zasady układów:

Wszystkie kategorie układów (mężczyzn, kobiet, indywidualnie i drużynowo) będą rozgrywane według pucharowego systemu eliminacji.
Zawodnicy wykonają jeden (1) wyznaczony układ wylosowany przez system elektroniczny, będący jednym z trzech (3) ostatnich układów dla danej kategorii. W półfinałach i finałach zawodnicy wykonują dwa (2) wyznaczone układy - jeden wybrany z trzech (3) ostatnich układów dla danej konkurencji i drugi wybrany z pozostałych układów.

W przypadku remisu zawodnicy wykonają jeden (1) wyznaczony losowo układ wybrany przez system elektroniczny ze wszystkich układów.

Układy	
Stopnie uczniowskie - 4-1 gup	**Stopnie mistrzowskie**
***Kadeci* - Pre Junior (12-14 lat)**	**Kadeci (Pre Junior) (12-14 lat)**
Indywidualne układy mężczyzn Indywidualne układy kobiet	Indywidualne układy mężczyzn - I / II Dan Female Individual Pattern - I / II Dan
	Junior (15-17 years)
Indywidualne układy mężczyzn Indywidualne układy kobiet *Drużynowe układy mężczyzn* *Drużynowe układy kobiet*	Indywidualne układy mężczyzn - I / II / III Dan Indywidualne układy kobiet - I / II / III Dan *Drużynowe układy mężczyzn* *Drużynowe układy kobiet*
***Młodzieżowcy* YOUTH (18-21 years)**	**Młodzieżowcy Youth (18-21 years)**
Indywidualne układy mężczyzn Indywidualne układy kobiet	Indywidualne układy mężczyzn - I / II / III Dan Indywidualne układy kobiet - I / II / III Dan
***Seniorzy* - Adult (18-35 years)**	**Adult (18-35 years)**
Indywidualne układy mężczyzn Indywidualne układy kobiet *Drużynowe układy mężczyzn* *Drużynowe układy kobiet*	Indywidualne układy mężczyzn - I / II / III / IV-VI Dan Indywidualne układy kobiet - I / II / III / IV-VI Dan *Drużynowe układy mężczyzn* *Drużynowe układy kobiet*
***Seniorzy Starsi* - Senior (35-46 years)**	**Senior (35-46 years)**
Indywidualne układy mężczyzn Indywidualne układy kobiet	Indywidualne układy mężczyzn - I / II / III / IV-VI Dan Indywidualne układy kobiet - I / II / III / IV-VI Dan
***Weterani* - Veterans (+46 years)**	**Veterans (+46 years)**
Indywidualne układy mężczyzn Indywidualne układy kobiet	Indywidualne układy mężczyzn - I / II / III / IV-VI Dan Indywidualne układy kobiet - I / II / III / IV-VI Dan
	Masters
	Indywidualne układy mężczyzn Indywidualne układy kobiet

Zakres wyznaczonych układów według stopnia technicznego:

4 Gup	CHON-JI do JOONG-GUN
3 Gup	CHON-JI do TOI-GYE
2 Gup	CHON-JI do HWA-RANG
1 Gup	CHON-JI do CHOONG-MOO
I Dan	CHON-JI do GE-BAEK
II Dan	CHON-JI do JUCHE
III Dan	CHON-JI do CHOI-YONG

IV-VI Dan	CHON-JI do MOON-MOO
VII-VIII Dan	CHON-JI do TONG-IL

B. WALKI

KATEGORIE

INDYWIDUALNIE

(A) Grupy meżczyźni/ kobiet
(B) Kategoria wagowa

Sparring	
Stopnie uczniowskie 4-1 gup	**Stopnie mistrzowskie**
***Kadeci* - Pre Junior (12-14 years)**	***Kadeci* - Pre Junior (12-14 years)**
Indywidualne walki mężczyzn -40 kg /-45 kg / -50 kg / -55 kg /-60 kg / -65 kg/ +65 kg Indywidualne walki kobiet -40 kg / -44 kg / -48 kg / -52 kg / -56 kg/ -60 kg/ +60 kg	Indywidualne walki mężczyzn -40 kg /-45 kg / -50 kg / -55 kg /-60 kg / -65 kg/ +65 kg Indywidualne walki kobiet -40 kg / -44 kg / -48 kg / -52 kg / -56 kg/ -60 kg/ +60 kg
Junior (15-17 years)	**Junior (15-17 years)**
Indywidualne walki mężczyzn -50 kg / -55 kg / -60 kg / -65 kg / -70 kg / -75 kg/ +75 kg Indywidualne walki kobiet -45 kg / -49 kg / -53 kg / -57 kg / -61 kg / -65 kg / +65 kg *Drużynowe walki mężczyzn* *Drużynowe walki kobiet*	Indywidualne walki mężczyzn -50 kg / -55 kg / -60 kg / -65 kg / -70 kg / -75 kg/ +75 kg Indywidualne walki kobiet -45 kg / -49 kg / -53 kg / -57 kg / -61 kg / -65 kg / +65 kg *Drużynowe walki mężczyzn* *Drużynowe walki kobiet*
***Młodzieżowiecy* Youth (18-21 years) Colour**	***Młodzieżowcy* Youth (18-21 years)**
Indywidualne walki mężczyzn -57 kg / -63 kg / -69 kg/ -75 kg / -81 kg / -87 kg / +87 kg Indywidualne walki kobiet -50 kg / -55 kg / -60 kg / -65 kg / -70 kg / -75 kg/ +75 kg	Indywidualne walki mężczyzn -57 kg / -63 kg / -69 kg/ -75 kg / -81 kg / -87 kg / +87 kg Indywidualne walki kobiet -50 kg / -55 kg / -60 kg / -65 kg / -70 kg / -75 kg/ +75 kg
***Seniorzy* - Adult (18-35 years)**	***Seniorzy* Adult (18-35 years)**
Indywidualne walki mężczyzn -57 kg / -63 kg / -69 kg/ -75 kg / -81 kg / -87 kg / +87 kg Indywidualne walki kobiet -50 kg / -55 kg / -60 kg / -65 kg / -70 kg / -75 kg/ +75 kg *Drużynowe walki mężczyzn* *Drużynowe walki kobiet*	Indywidualne walki mężczyzn -57 kg / -63 kg / -69 kg/ -75 kg / -81 kg / -87 kg / +87 kg Indywidualne walki kobiet -50 kg / -55 kg / -60 kg / -65 kg / -70 kg / -75 kg/ +75 kg *Drużynowe walki mężczyzn* *Drużynowe walki kobiet*
***Seniorzy Starsi* - Senior (35-46 years)**	***Seniorzy starsi* - Senior (35-46 years)**
Indywidualne walki mężczyzn -63 kg / -70 kg / -77 kg / -84kg / +84kg Indywidualne walki kobiet -57 kg / -63 kg/ -69 kg/ -75 kg / +75 kg	Indywidualne walki mężczyzn -63 kg / -70 kg / -77 kg / -84kg / +84kg Indywidualne walki kobiet -57 kg / -63 kg/ -69 kg/ -75 kg / +75 kg
***Weterani* - Veterans (+46 years)**	***Weterani* - Veterans (+46 years)**
Indywidualne walki mężczyzn -68 kg / -76 kg / -84 kg/ +84 kg Indywidualne walki kobiet -60 kg / -67 kg/ -74 kg / +74 kg	Indywidualne walki mężczyzn -68 kg / -76 kg / -84 kg/ +84 kg Indywidualne walki kobiet -60 kg / -67 kg/ -74 kg / +74 kg

Uwaga: W indywidualnych walkach zawodnicy startują w kategorii według swojej wagi. Nie dopuszcza się udziału w innych kategoriach wagowych.

Poszczególne kategorie sparingowe z mniej niż czterema (4) zawodnikami zostaną połączone z inną kategorią zgodnie z kryteriami wieku i stopnia lub stopnia. Kategoria z dwoma zawodnikami odbędzie się, jeśli wszystkie wyżej wymienione opcje nie mają zastosowania.

DRUŻYNY

Zgodnie z Regulaminem Pucharu Europy AETF w walkach drużynowych obowiązywać będą „stare zasady walk drużynowych".

CZAS TRWANIA WALKI I DECYZJE

Indywidualne eliminacje i walki finałowe odbędą się dla:

a. Seniorzy i Młodzieżowcy (stopnie uczniowskie i mistrzowskie) – dwie (2) rundy po dwie (2) minuty z jednominutową przerwą między rundami.
b. Kadeci (Pre-Junior), Juniorzy, seniorzy starsi, weterani, weterani (stopnie uczniowskie i mistrzowskie) - (2) rundy po półtorej (1,5) minuty z jednominutową przerwą między rundami.

Drużyny:
Każda walka drużynowa będzie trwała jedną (1) rundę trwającą dwie (2) minuty.

UWAGA!

Zgodnie z Regulaminem Pucharu Europy AETF w walkach drużynowych obowiązywać będą następujące decyzje:

(„Stare" zasady walk drużynowych)

i. Kiedy trzech (3) lub czterech (4) sędziów narożnych wyda decyzję na korzyść jednego zawodnika, wówczas ten zawodnik jest zwycięzcą i dwa (2) punkty zostaną dodane do wyniku drużyny.
ii. Kiedy trzech (3) lub czterech (4) sędziów narożnych zdecyduje, że jest remis, wówczas jeden (1) punkt zostanie dodany do wyniku każdej drużyny.
iii. Kiedy dwóch (2) sędziów narożnych wydaje decyzję na korzyść jednego zawodnika (dwóch (2) dla jednego zawodnika + jeden (1) dla drugiego + jeden (1) przyznaje remis lub dwóch (2) przyznaje remis remis), wówczas ten zawodnik, który otrzymał decyzję dwóch (2) sędziów narożnych, zostaje zwycięzcą, a do wyniku drużyny dodane zostaną dwa (2) punkty.
iv. Kiedy dwóch (2) sędziów narożnych wyda decyzję na korzyść jednego zawodnika, a dwóch pozostałych (2) sędziów narożnych wyda decyzję na korzyść drugiego zawodnika, wówczas wynikiem będzie remis i jeden (1) punkt zostanie dodany do wynik każdego zespołu.
v. Kiedy wszystkie pięć (5) walk zostanie zakończonych, a wynikiem będzie remis, każdy trener wybierze jednego (1) zawodnika do rozegrania dodatkowej walki trwającej dwie (2) minuty. Drużyna, której zawodnik wygra tę walkę, zostaje zwycięzcą.
vi. Jeśli w tym momencie dojdzie do kolejnego remisu, to o zwycięstwie zadecyduje walka do pierwszego zdobytego punktu.

vii. Kiedy dwóch (2) sędziów narożnych wyda decyzję na korzyść jednego zawodnika w przypadku pierwszej walki punktowej, wówczas ten zawodnik jest zwycięzcą.

C. WALKA TRADYCYJNA

WALKA ARANŻOWANA
Kadet - Pre Junior (12-14 years) Black Belts
Pre-Arranged Sparring
Junior (15-17 years) Black Belts
Pre-Arranged Sparring
Młodzieżowiec - Youth (18-21 years) Black Belts
Pre-Arranged Sparring
Senior - Adult (18-35 years) Black Belts
Pre-Arranged Sparring
Senior Starszy (35-46 years) Black Belts
Pre-Arranged Sparring

Najważniejsze zasady walki aranżowanej
Walki aranżowane będą rozgrywane według systemu pucharowego.
Pary męskie, żeńskie i/lub mieszane (TYLKO czarne pasy)

Uwaga: Zawodnicy w wieku 18-21 lat mogą startować, jako Młodzieżowcy (Youth) lub Seniorzy (Adult), ale nie mogą występować w obu tych kategoriach wiekowych jednocześnie!

MIĘDZYNARODOWY PUCHAR TAEKWON-DO DZIECI

Zawodnicy rywalizują w kategoriach określonych w poniższych przepisach, ale wszyscy zawodnicy muszą być zdrowi i zarejestrowani w swoich Związkach Narodowych lub we własnej szkole/clubie.

Zawodnicy muszą mieć, co najmniej 10 gup lub wyżej i być w wieku powyżej 10 lat. Minimalny wiek 10 lat zawodnik musi osiągnąć w roku 2023 (minimalny rok urodzenia 2013).

Kategorie wiekowe:

DZIECI: 10-11 lat
Urodzona w latach 2011-2013

KATEGORIE:
Indywidualne układy;
Indywidualne walki;
Indywidualne techniki specjalne;

UKŁADY

Kategorie stopni:

10-9 gup: Saju Jirugi, Saju Makgi - Chon-Ji;
8-7 gup: Dan-Gun - Do-San;
6-5 gup: Chon-Ji - Won-Hyo;
4-3gup: Chon-Ji - Joong-Gun;
2-1 gup: Chon-Ji - Hwa-Rang;

* W przypadku 1 zawodnika w kategorii, zawodnik zostanie przeniesiony do wyższej kategorii według kryterium wiekowego, a następnie stopnia. Zawodnik może być przeniesiony maksymalnie o 2 grupy wiekowe powyżej swojej. Kategoria z dwoma zawodnikami odbędzie się, jeśli wszystkie wyżej wymienione opcje nie mają zastosowania.

KATEGORIE UKŁADÓW

ELIMINACJE – INDYWIDUALNIE

Zastosowany zostanie pucharowy system eliminacji. Zawodnicy będą rywalizować w stosunku 1 do 1 i będą wykonywać jednocześnie jeden (1) wyznaczony układ. W półfinałach i finałach będą wyznaczone dwa (2) Wzory (jeden z trzech ostatnich i jeden ze wszystkich pozostałych). Sędziowie wybiorą najlepszego zawodnika, który przejdzie do następnej rundy.

WYKONANIE I DECYZJE – INDYWIDUALNIE

Zawodnicy wykonują układ z zakresu:

- SAJU JIRUGI to SAJU MAKGI w przypadku 10 gup
- CHON-JI w przypadku 9 gup
- CHON-JI to DAN-GUN w przypadku 8 gup
- CHON-JI to DO-SAN w przypadku 7 gup
- CHON-JI to WON-HYO w przypadku 6 gup
- CHON-JI to YUL-GOK w przypadku 5 gup
- CHON-JI to JOONG-GUN w przypadku 4 gup
- CHON-JI to TOI-GYE w przypadku 3 gup
- CHON-JI to HWA-RANG w przypadku 2 gup
- CHON-JI to CHOONG-MOO w przypadku 1 gup

WALKI:

Zawodnicy będą rywalizować w kategorii walk indywidualnych według zasad Taekwon-Do ITF.

Zawodnicy muszą mieć, co najmniej 8 stopień pasa gup lub wyższy i być w wieku powyżej 10 lat.

Obowiązkowe wyposażenie ochronne: czerwone lub niebieskie rękawiczki, ochraniacze na stopy i kask (w zależności od losowania) zatwierdzonego typu i znaku towarowego; ochraniacz pachwiny (tylko dla zawodników płci męskiej) – zakładany pod spodnie doboku; przezroczysty ochraniacz na zęby;

Opcjonalne ochraniacze: ochraniacz klatki piersiowej (tylko dla zawodniczek) – noszony pod bluzą doboku, nagolenniki odpowiedniego typu i materiału.

Indywidualne kategorie wagowe:

Dzieci (10-11 lat)
Chłopcy (10-11 lat): -30 kg, -35 kg, -40 kg, -45 kg, -50 kg; +50 kg;
Dziewczęta (10-11 lat): -30 kg, -35 kg, -40 kg, -45 kg; +45 kg;

Uwaga: W konkurencji indywidualnych walk zawodnicy startują w kategorii według swojej wagi. Nie dopuszcza się udziału w innych kategoriach wagowych.
Poszczególne kategorie sparingowe muszą składać się, z co najmniej dwóch (2) zawodników. W przypadku tylko jednego (1) zawodnika zostanie on przeniesiony do innej kategorii wagowej maksymalnie o 2 kategorie wagowe ponad jego/jej własną.

Zastosowany zostanie pucharowy system eliminacji.

CZAS TRWANIA WALKI I DECYZJE
Indywidualne eliminacje i walki finałowe będą trwały dwie (2) rundy po jednej (1) minucie z jednominutową przerwą między rundami.

TECHNIKI SPECJALNE

Kategorie:
Chłopcy i dziewczynki: 10 - 11 lat,

	Twimyo Nopi Ap Cha Busigi*
Chłopcy 10-11 lat	170 cm
Dziewczynki 10-11 lat	160 cm

*każdy zawodnik ma dwie próby.

PROCEDURA SPORÓW

PROTEST

a) Tylko Trener może złożyć protest, gdy decyzja wydaje się naruszać przepisy.
b) Każdy protest musi być napisany w języku angielskim na oficjalnym formularzu protestu i przedstawiony Przewodniczącemu Komisji Sędziowskiej i Zawodów w ciągu pięciu (5) minut od zakończenia pojedynku.
c) Protest musi być precyzyjny i szczegółowy oraz musi mu być jednocześnie wniesiona opłata, która zostanie ustalona przez Komisję na początku każdego turnieju, w celu ograniczenia takich protestów do przypadków, w których decyzje są naprawdę wątpliwe.
d) Tylko w przypadkach pozytywnego rozpatrzenia protestu przez Komisję Sędziowską opłata zostanie zwrócona trenerowi.
e) W przypadku protestu zwycięzca nie może ponownie startować przed podjęciem decyzji przez Komisję Sędziowską.

DYSKWALIFIKACJA

Menedżerowie drużyn/przedstawiciele lub osoby indywidualne, które uparcie sprzeciwiają się decyzjom podjętym przez Komisję Sędziowską i Zawodów, mogą spowodować, według własnego uznania, zdyskwalifikowanie całej drużyny, szkoły, klub lub osobę indywidualną ze wszystkich dalszych wydarzeń w ramach mistrzostw.
Komitet Turnieju rozpatrzy sprawę w późniejszym terminie w celu podjęcia dalszych działań.

UBIÓR

A. Sędziowie muszą spełniać wymagania dotyczące ubioru określone w przepisach sędziowskich I.T.F.
B. DOZWOLONE jest posiadanie logo klubu na doboku.
C. Logo sponsora jest dozwolone na lewym rękawie o wymiarach 5 x 8 cm.
D. Zawodniczki mogą nosić białą koszulkę pod bluzą dobok.

SPRZĘT OCHRONNY

1. <u>Zawodnicy MUSZĄ mieć:</u>
   i. Czerwone lub niebieskie wyposażenie ochronne dłoni i stóp zatwierdzonego typu.
   ii. Ochraniacze krocza muszą być noszone wewnątrz spodni doboku – tylko dla mężczyzn.
   iii. Hełm ochronny koloru czerwonego lub niebieskiego zatwierdzonego modelu.
   iv. Ochraniacze na usta w kolorze przezroczystym.
2. <u>Zawodnicy MOGĄ mieć:</u>
   i. Ochraniacze goleni.
   ii. Ochraniacze piersi (obowiązkowo noszone WEWNĄTRZ bluzy doboku) (tylko kobiety).
   iii. Ochraniacze krocza (kobiety) muszą być noszone wewnątrz spodni doboku. Wszystkie one są zatwierdzonego typu, składające się z elastycznego materiału z wyściółką z gąbki lub gumy i nie zawierają metalu, kości ani twardego plastiku ani podobnego twardego materiału, ani nie wymagają użycia zamków błyskawicznych, zamków błyskawicznych lub zamków błyskawicznych

3. Żaden inny sprzęt ochronny lub ochronny nie może być noszony, z wyjątkiem szczególnych okoliczności za zgodą Komitetu Turnieju.
4. Wszyscy zawodnicy z kontuzjami wymagającymi bandażowania lub przypinania pasami jakiegokolwiek rodzaju muszą przed występem poinformować o tym lekarza zawodów i uzyskać zatwierdzenie typu, tj. nie można nosić żadnych szpilek ani twardych materiałów, ani też bandażowanie nie może stanowić dodatkowego wsparcia, tak, aby stanowiło korzyść dla tego konkurenta.
5. Nie wolno nosić biżuterii, zegarków ani innych ozdób, włosy można utrzymywać na miejscu wyłącznie przy użyciu miękkiego, elastycznego materiału, niedozwolone są spinki lub wsuwki.

ODPOWIEDZIALNOŚĆ ZA SZKODY I UBEZPIECZENIE – ZAWODNICY

Wszyscy zawodnicy muszą posiadać ubezpieczenie od NNW, ponieważ organizator nie ponosi odpowiedzialności za zaistniałe wypadki i/lub kontuzje.

TRENERZY

W przypadku konkurencji indywidualnych lub drużynowych w pobliżu planszy będzie tylko jeden (1) trener. Podczas turnieju trenerzy muszą mieć na sobie strój treningowy, buty gimnastyczne oraz mieć przy sobie ręcznik. Będą siedzieć, co najmniej jeden (1) metr od ringu. Nie mogą ingerować w przebieg zawodów czynami ani słowami. Tylko oni mogą złożyć oficjalny protest.

Nieprzestrzeganie powyższych zasad może skutkować dyskwalifikacją trenera z funkcji doradczej.

SĘDZIOWIE

Organizator pokryje pełne wyżywienie (bez napojów) dla 5 dni / 4 noce od czwartku 15 czerwca 2023 do poniedziałku 19 czerwca 2023 dla maksymalnie 50 sędziów.

- Sędziowie będą zakwaterowani w pokojach typu twin/dwuosobowych (2 osoby).
- Jeżeli sędzia dzieli pokój, gość będzie musiał zapłacić stawkę w wysokości € 60,00 za dzień
- Sędziowie, którzy chcą zostać zakwaterowani w pokoju jednoosobowym, będą musieli uiścić dodatkową opłatę w wysokości 40,00 € za dzień. Należy pamiętać, że liczba pokoi jednoosobowych jest ograniczona i ta opcja jest ważna w przypadku dostępności.
- Sędziowie, którzy nie zostali wybrani, ale chcieliby uczestniczyć i zostali zatwierdzeni przez Komisję Turniejową i Sędziowską AETF, muszą pokryć koszty zakwaterowania w hotelu zgodnie z powyższymi ustaleniami i nie otrzymają żadnego zwrotu kosztów od AETF.
- Sędziowie muszą być obecni na zebraniu w **czwartek 15 czerwca 2023** r. w godzinach 16.00-17.00 **w Hotelu ILAN,** ul. Lubartowska 85, 20-123 Lublin. Sędziowie nieobecni na wspomnianym zebraniu zostaną usunięci z listy arbitrów i pokryją własne

koszty zakwaterowania.

- Sędziowie muszą spełniać nosić wymagania dotyczące ubioru określone w Oficjalnych Przepisach Zawodów ITF – Wersja 2022v2

UWAGA!

Kraje powinny wypełnić formularz zgłoszeniowy UMPIRE („Formularz zgłoszeniowy sędziego Pucharu Europy 2023") dostępny pod linkiem:
https://docs.google.com/forms/d/e/1FAIpQLSfzTRWcynctYvuOMwbtH6_bwzWFGZpsOcWM3S8G31tS94ECtg/viewform?vc=0&c=0&w=1&flr=0
najpóźniej do 26 marca 2023 r., aby zostać przyjętym na Sędziego Głównego Pucharu Europy 2023.
W przypadku jakichkolwiek pytań prosimy o kontakt z panem Attila SOLTI (umpire@itf-taekwon-do.eu) z kopią do AETF HQ (info@itfeurope.org)
Komisja Zawodów i Sędziowska AETF przekaże listę miejsc noclegowych Sędziego Głównego Polskiemu Związkowi Taekwon-Do najpóźniej do dnia 9 kwietnia 2023 r., który następnie zadba o wymagane zakwaterowanie w hotelu.

PLAN ZAWODÓW

Plan zawodów, na którym polu odbędzie się, która konkurencja, zostanie ogłoszony i obowiązkiem zawodników/drużyn jest przebywanie blisko planszy, aby móc bezzwłocznie rywalizować, gdy zawodnik/drużyna zostanie wezwany/a. Zawodnik/drużyna zostanie wezwany na czerwoną lub niebieską stronę planszy wraz z niezbędnym sprzętem (takim jak wyposażenie bezpieczeństwa). Jeśli nie zgłoszą się natychmiast, ich nazwa i/lub klub/kraj zostaną wywołane po raz drugi. Jeśli zawodnik/drużyna nadal nie pojawi się przy planszy w ciągu jednej (1) minuty od drugiego wezwania, zostanie zdyskwalifikowany/a.

KONTROLA SPRZĘTU

Kontrola ubioru i/lub sprzętu zawodników odbędzie się poza planszą, aby upewnić się, że strój/sprzęt są oficjalnie zatwierdzonego typu i nie są wadliwe. Jeśli któryś z elementów nie jest zadowalający, należy go zmienić. Zawodnik/drużyna ma maksymalnie trzy (3) minuty na zmianę tej wymaganej części stroju lub sprzętu ochronnego, po czym zostanie zdyskwalifikowany, a punkty meczowe zostaną przyznane przeciwnikowi w stosownych przypadkach.

NAGRODY

XII Puchar Europy Taekwon-Do

Indiwidualnie
Zdobywcy I, II i dwóch (2) III miejsc otrzymują medale i dyplomy

Drużyny
Zdobywcy I, II i dwóch (2) III miejsc otrzymują medale i dyplomy

Klasyfikacja klubów w kategorii Kadetów - Pre-Junior
Zdobywcy I, II i III miejsca otrzymują pamiątkowe puchary

Klasyfikacja klubów w kategorii Juniorów
Zdobywcy I, II i III miejsca otrzymują pamiątkowe puchary

Klasyfikacja klubów w kategorii Seniora - Adult
Zdobywcy I, II i III miejsca otrzymują pamiątkowe puchary

Generalna klasyfikacja klubów
Zdobywcy I, II i III miejsca otrzymują pamiątkowe puchary

Najlepsze szkoły zostaną wybrane zgodnie z poniższą klasyfikacją punktową:
Kategoria stopni uczniowskich:
I miejsce – 3 pkt
II miejsce – 2 pkt
III miejsce – 1 punkt

Kategoria stopni mistrzowskich:
I miejsce – 5 pkt
II miejsce – 3 pkt
III miejsce – 2 pkt

Wszystkie punkty z zawodów indywidualnych i drużynowych (mężczyzn i kobiet) będą liczone, z wyjątkiem tych, w których bierze udział mniej niż 4 zawodników/drużyny.

International Taekwon-Do Cup for Children

Indiwidualnie
Zdobywcy I, II i dwóch (2) III miejsc otrzymują medale i dyplomy

Generalna klasyfikacja klubów
Zdobywcy I, II i III miejsca otrzymują pamiątkowe puchary

Najlepsze szkoły zostaną wybrane zgodnie z poniższą klasyfikacją punktową:

Kategorie dzieci:
I miejsce – 3 pkt
II miejsce – 2 pkt
III miejsce – 1 punkt

Wszystkie punkty z zawodów indywidualnych (dzieci) będą liczone, z wyjątkiem tych, które uzyskały mniej niż 4 zawodników/drużyn.
O wydarzeniach układów i sparingowych będzie decydował system turniejów piramidowych, techniki specjalne, system punktowy.

WAŻNE DATY

26 marca 2023	– Termin składania formularzy zgłoszeniowych na sędziów
10 maja 2023	– Pierwszy termin dla wszystkich rezerwacji zakwaterowania
10 maja 2023	– Termin wpłaty 50% za zakwaterowanie
15 maja 2023	– Ostatni termin na dokonanie drobnych zmian w zakwaterowaniu
28 maja 2023	– Termin rejestracji ONLINE

WSTĘPNY HARMONOGRAM ZAWODÓW

14 czerwca 2023 (środa)
Wczesne przyjazdy (rejestracja w hotelu – po godzinie 14:00)

15 czerwca 2023 (czwartek)
09:00-15:00 Przyjazdy (hotel check in – after 14:00 hours)
Miejsce spotkania: ***Hala widowiskowo-sportowa Uniwersytetu Medycznego w Lublinie,*** *ul. Chodźki 15,* 20-093 Lublin
14:00-18:00 Waga i rejestracja - Międzynarodowy Puchar Taekwon-Do Dzieci
Hala widowiskowo-sportowa Uniwersytetu Medycznego w Lublinie, ul. Chodźki 15.
16:00-17:00 Spotkanie sędziów
Hotel Ilan, 85 Lubartowska Str., 20-123 Lublin,
17:00-18:00 Spotkanie trenerów
Hala widowiskowo-sportowa Uniwersytetu Medycznego w Lublinie, ul. Chodźki 15.

16 czerwca 2023 (piątek)
09:30-18:00 Zawody – Międzynarodowy Puchar Taekwon-Do Dzieci
14:30 Waga i rejestracja - XII Otwarty Puchar Europy Taekwon-Do
Hala widowiskowo-sportowa Uniwersytetu Medycznego w Lublinie, ul. Chodźki 15.
17:00-18:00 Spotkanie trenerów - XII Otwarty Puchar Europy Taekwon-Do
Hala widowiskowo-sportowa Uniwersytetu Medycznego w Lublinie, ul. Chodźki 15.

17-18 czerwca 2023 (sobota i niedziela)
09:00-18:00 Zawody – XII Otwarty Puchar Europy Taekwon-Do

19 czerwca 2023 (poniedziałek)
Wyjazd

Kontakt do Komitetu Organizacyjnego XII Pucharu Europy w Polsce (zakwaterowanie, rezerwacja hoteli, transport): eurocup2023@pztkd.lublin.pl

Kontakt w sprawach sędziowskich:
Mr. Attila Solti (Członek Komisji Zawodów i Sędziów AETF):
umpire@itf-taekwon-do.eu

Do zobaczenia w czerwcu 2023 w Lublinie !